

**1º bloco do CMEI da Gleba Guarani
deverá ser entregue em março**

■ Página 6

Tribuna Popular

EXCLUSIVO

Foz do Iguaçu, 20 de dezembro de 2022 à 9 de janeiro de 2023 | Edição 343 | Ano IX | R\$ 3,00

TRAIRAGEM: VEREADOR

JOAO MORALES ARTICULA

GOLPE PARA CONQUISTAR

A PRESIDÊNCIA DA CÂMARA



■ Estava tudo certo para Ney Patrício ser reeleito, mas na "hora H" apareceu "Judas Iscariotes" e aconteceu a lambança. Foi uma das maiores "trairagem" ocorridas na Câmara de Vereadores

■ Página 3

Covardia: Vereador Adnan denuncia área de ocupação irregular no Jardim Central

■ Página 4

PRETO NO BRANCO

TRAIRAGEM NA CÂMARA

Um grupo de vereadores liderados por João Morales, arquitetou uma das maiores traições dos últimos anos na Câmara de Vereadores para tomar a mesa diretora e a presidência das mãos de Ney Patrício.

A GÊNESE DA ARMAÇÃO

Ney Patrício vinha fazendo um belo trabalho na Câmara, pautando sua conduta como presidente pela austeridade, cortando despesas desnecessárias, os privilégios e as “viagens turísticas”, pagas com o dinheiro do contribuinte. Seu trabalho foi em defesa da cidade, ajudando aprovar projetos em benefício da população que mais precisa.



Jairo Cardoso não honrou a palavra empenhada em nome de Deus

TEMENTE A DEUS

Em outra reunião já com a presença do prefeito Chico Brasileiro, o vereador Jairo Cardoso também prometeu juras de amor a Ney: “Eu sou temente a Deus e jamais iria trair você. Se falei que votaria em você é porque vou votar”.

PACTO SINISTRO

Logo após a reunião, João Morales, Jairo Cardoso, Rogério Quadros, Carol Dedonatti e Marcio Rosa sob o comando do Vereador Adnan arquitetaram o golpe e formaram um pacto sinistro. Atentados pelo Capiroto, eles decidem formar uma chapa, conquistam o voto de mais três vereadores e apunham Ney Patrício pelas costas, conquistando a presidência por 8 x 7 votos.

JOAQUIM SILVÉRIO

João Morales e seus comandados fizeram o que Joaquim Silvério dos Reis fez com o Tiradentes durante a inconfidência mineira, quando Tiradentes queria livrar os brasileiros do jugo de Portugal. Silvério traiu Tiradentes e entregou todos os amigos para a Coroa Portuguesa. Tiradentes foi enforcado e seu corpo esquartejado e exposto em praça pública.



João Morales apunhalou Ney pelas costas

ARMAÇÃO E GOLPE

Ney Patrício era candidato a reeleição e montou uma chapa boa para dar continuidade ao trabalho. João Morales e Jairo Cardoso faziam parte da chapa, mas foram convencidos pelo “Capiroto” a dar um golpe e apunhar Ney pelas costas

PALAVRA EMPENHADA

Horas antes da sessão que elegeria a nova mesa diretoria da Câmara, o Vereador Admilson Galhardo conversou com demais vereadores e prometeu “Vocês podem ficar tranquilos que eu sou homem de palavra. Falei que vou votar no Ney e vou honrar a minha palavra. Isso é um compromisso meu”.

MISTÉRIO

As más línguas comenta que não foram simples articulações políticas que levaram Morales a conquistar a presidência. Ninguém sabe o que ocorreu por debaixo do pano, mas é provável que o toma-lá-dá-cá correu solto nos bastidores. Tribuna vai ficar de olho no Diário Oficial a partir de janeiro para acompanhar passo a passo os atos do futuro presidente.

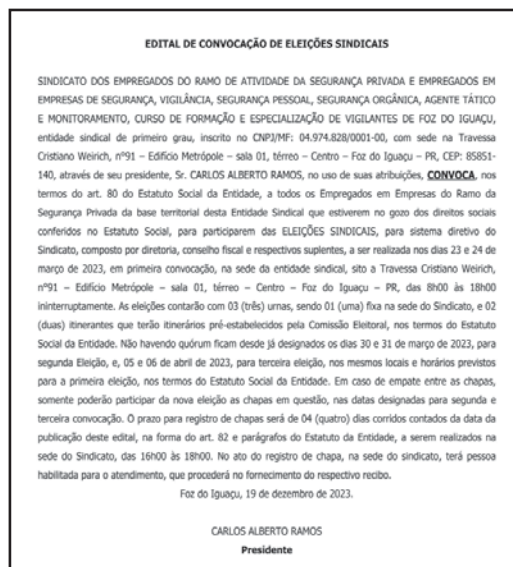

FÉRIAS

Por hoje basta. Este colunista prepara as malas para salgar o bumbum nas belas praias nordestinas. Voltamos em janeiro.

Tribuna Popular

Jornalismo sem censura

É uma publicação da Tribuna - MEI

CNPJ 37.189.127/0001-00

Telefone (45) 3029-4999 - Foz do Iguaçu / PR

jtribunapopular@bol.com.br

REDAÇÃO

Diretor: Enriquer Alliana

Jornalista Responsável:
Enriquer Alliana - MTB: 0010793/PR

COMERCIAL

Claudete Desbezel
Impressão: Grafinoorte Gráfica

Os artigos assinados são de inteira responsabilidade de seus autores e não representam a opinião do jornal

Vereadores golpistas dão rasteira em Ney Patrício e Morales é o novo presidente

Estava tudo certo para Ney Patrício ser reeleito, mas na "hora H" apareceu "Judas Iscariotes" e aconteceu a lambança. Foi uma das maiores "traíragem" ocorridas

Enrique Alliana

Foto: Divulgação

Alguns políticos chegam por méritos. Outros chegam por meio de estratégias, outros pela recompensa, outros coercitivamente, outros chegam ao poder por legitimidade e, por último, tem o poder de "especialista".

Neste caso o "especialista" é quando a pessoa não consegue subir o degrau por méritos, mas a ambição é tanta que resta a uma alternativa para derrubar quem está em cima. Vale tudo quando se usa a "especialidade".

Para chegar à presidência da câmara de Foz do Iguaçu neste ano, o quesito usado foi o de "especialidade", pois o que se falou mais alto não foi a qualidade e sim a insignificância política e a ambição pelo poder, pois o objetivo principal era inviabilizar



A nova mesa diretora tomará posse no dia 1º de janeiro

um possível pré-candidato a prefeito da cidade.

Ingratidão

A articulação política era simples. Vamos pegar o pior vereador, o mais ambicioso,

o mais ingrato e colocá-lo no poder com um único intuito: desarticular uma estrutura sólida.

Assim se fez, juntou-se um grupo, prometeu apoio, mas na verdade o grupo já nas-

ceu rachado. Pois cada um dos seus membros almeja mais poder do que o outro.

Horas antes da votação, o vereador agora eleito presidente da câmara pela chapa 2, João Morales, esteve

em uma reunião, onde por acaso estava presente o prefeito Chico Brasileiro e falou "eu sou homem de palavra, estou com você Ney, pode confiar em mim".

Outros vereadores também fizeram "juras de amor" a Ney Patrício, mas na hora da votação baixou o espírito de Judas (Jairo Cardoso e Rogério Quadros) e o curso da história foi mudado. A eleição do Ney Patrício que era líquida e certa, bateu asas e voou, por causa da traiagem da falta de palavra e "outras cositas mas".

Desta forma, a nova mesa diretora ficou assim constituída: João Morales (União) - Presidente; Rogério Quadros (PTB) - 1º vice-presidente; Márcio Rosa (PSD) - 2º vice-presidente; Jairo Cardoso (União) - 1º secretário e Protetoral Carol (PP) - 2ª secretária.

A noite que o galo cantou 3 vezes

Chico Brasileiro foi um dos políticos que sentiu na pele (e na alma) o peso de uma traição. Era dezembro do ano de 2006, Chico era vereador, Paulo Mac Donald, prefeito e Carlos Budel presidente da Câmara.

Chico e Paulo eram carne e unha. Paulo estava brigado com Budel, e decidiu que Chico deveria ser o próximo presidente da Câmara.

Para eleger Chico precisava o voto de 8 dos 15 vereadores. Depois de muita conversa, obteve-se os oito. A eleição seria as 9 horas na Câmara. As 8 horas Paulo e Chico reuniram os oito vereadores na Prefeitura e reafirmaram o acordo.



Budel encarnou o Diabo e deu uma rasteira em Chico e Paulo

Teve vereador que disse: "não se preocupem, eu sou homem e honro a palavra", outro falou em "fio do bigode", um terceiro disse que "tinha o saco roxo".

Mas teve um que foi além. Era o vereador Tadeu Madeira, que fez uma proposta pra

lá de inusitada: "para selar esse acordo histórico, vamos fazer uma oração". De mãos dadas, no mais famoso estilo "baratas de igreja", os oito vereadores e o prefeito deram as mãos e Tadeu Madeira iniciou uma oração.

Feito isso, marcharam



João Morales deu uma de "Judas", ambos farinha do mesmo saco

para a Câmara. Chico estava feliz da vida, pois sabia que seria o presidente e derrotaria o todo poderoso Budel. Terminada a votação, Chico obteve apenas cinco votos e Budel foi reeleito.

Paulo e Chico praguejavam com a maior rasteira da histó-

ria e começara a desconfiar quem seriam os três "judas", porque na época o voto era secreto. Nada se descobriu.

Anos mais tarde Tadeu Madeira confessaria que o Diabo lhe atentara. Descobriu-se que na noite anterior o tal "Diabo", carregando uma malaleta 007, visitou a casa de três vereadores residentes no Porto Belo, Jupira e Porto Meira. O que teria dentro desta mala?

Resumindo em miúdos. Em dias de hoje, podemos comparar Budel e João Morales com farinha do mesmo saco? Budel acabou preso anos mais tarde, João Morales só Deus saberá o que vem pela frente.

Vereador Adnan denuncia área de ocupação irregular no Jardim Central

Ele enviou requerimento ao prefeito Chico Brasileiro cobrando medidas para expulsar moradores na região do Monjolo

Enrique Alliana

Foto: Divulgação

O vereador Adnan El Sayed (PSD) enviou um requerimento ao prefeito municipal solicitando informações a respeito das ocupações na área do Parque Monjolo (Jardim Central). Jardim Central é um bairro habitado em sua maioria por descendentes libaneses

Requer do Prefeito Municipal informações referentes à ocupação do terreno do Parque Monjolo, conforme específica.

Em seu requerimento Adnan formulou diversas perguntas ao chefe do executivo. Ele quer saber por exemplo "se existem medidas jurídicas adotadas com o objetivo de regularizar ou reintegrar a posse da área pertencente ao Parque Monjolo



Adnan El Sayed quer expulsar pessoas consideradas invasoras na região do Monjolo

que se encontra ocupada?"

O vereador indaga se existem processos em andamento e exige do prefeito cópia dos autos para tomar as providências. Ele requer ainda qual o planejamento do Governo Municipal para regularizar a situação.

Não é segredo para nin-

guém que Adnan El Sayed não quer a presença de famílias humildes, mesmo que talvez em alguns casos seja seus "patricios" em áreas irregulares do Jardim Central.

Existe cerca de 10 famílias que moram nas proximidades do Monjolo que trabalham duro para ganhar seu



Câmara Municipal de Foz do Iguaçu
ESTADO DO PARANÁ

REQUERIMENTO Nº 1092/2022

Requer do Prefeito Municipal informações referentes à ocupação do terreno do Parque Monjolo, conforme específica.

Senhor Presidente,

O Vereador abaixo assinado requer a Vossa Excelência, ouvida a Casa, o envio de expediente ao Excelentíssimo Senhor Francisco Lacerda Brasileiro, Prefeito Municipal de Foz do Iguaçu, para que se digne encaminhar a esta Casa de Leis, dentro do prazo legal, informações referentes à ocupação do terreno do Parque Monjolo, em específico:

- Existem medidas jurídicas adotadas com o objetivo de regularizar ou reintegrar a posse da área pertencente ao Parque Monjolo que se encontra ocupada?
- Se sim, especificar quais processos e encaminhar cópias dos mesmos;
- Se não, justificar o motivo e qual o planejamento do Governo Municipal para regularizar a situação.

Sala das Sessões, 4 de outubro de 2022.

 Adnan El Sayed
 Vereador

O requerimento enviado por Adnan ao prefeito municipal

sustento. Se essas famílias forem expulsas como pretende o vereador Adnan, elas terão dificuldades de pagar aluguel.

Adnan tem sido inflexível

e parece querer abrir uma cruzada contra ocupantes de terrenos públicos em outros bairros das cidades. Parece que o início escolhido por ele foi o Jardim Central.

Chico Brasileiro responde Adnan e será obrigado a tomar providências



PREFEITURA MUNICIPAL DE FOZ DO IGUAÇU
Estado do Paraná
www.pmf.ig.rr.gov.br

Foz do Iguaçu, 02 de dezembro de 2022.

Ofício nº 1430/22 – GAB - GABINETE DO PREFEITO

Assunto: **RESPOSTA AO REQUERIMENTO Nº 1092/2022**

Senhor Presidente,

Em atenção ao Requerimento nº 1092/2022, de autoria do Nobre Vereador Adnan El Sayed, encaminhado pelo Ofício nº 1545/2022-GP, de 3 de novembro de 2022, dessa Casa de Leis, referente à ocupação do terreno do Parque Monjolo, informamos, de acordo com a Procuradoria Geral do Município, que foi ajuizada Ação de Reintegração de Posse no ano de 2018, Autos nº 24764-12.2018.8.16.0030, porém, com sentença desfavorável ao Município, a qual está em grau de recurso.

Ademais, o Município, por meio da Diretoria de Patrimônio e Almoarifado – DIPA, vinculada à Secretaria da Administração, realiza o levantamento dos imóveis que apresentam indicativo de ocupações irregulares. Quando se tratar de ocupações irregulares, a DIPA em conjunto com o Instituto de Habitação de Foz do Iguaçu – FOZHABITA faz análise acerca de eventual direito à Regularização Fundiária Urbana – REURB. Não sendo o caso, encaminha-se à Secretaria Municipal da Fazenda para procedimentos de fiscalização e posterior encaminhamento à Procuradoria Geral do Município.

As áreas atualmente ocupadas irregularmente são: Inscrição Imobiliária nº 10106100573001 e 10106250578001 (Campo de futebol); Inscrição Imobiliária nº 10113260370001 e 10114170496001 (Em processo de REURB) e Inscrição Imobiliária nº 10106060518001 (Casa de Carnes Monjolo), conforme cadastros imobiliários anexos.

Além dos imóveis que trata o Requerimento, a DIPA realizará o levantamento dos imóveis localizados nas adjacências do Parque Monjolo bem como do Bairro Jardim Central.

Atenciosamente,

O(s) nome(s) indicado(s) para assinatura:
Nilton Aparecido Bobato – Secretário Municipal da Administração
Francisco Lacerda Brasileiro – Prefeito Municipal

Ao Senhor
NEY PATRÍCIO DA COSTA

Resposta do prefeito aos questionamentos de Adnan

Para cumprir o que estabelece a Lei Orgânica do Município, o prefeito Chico Brasileiro respondeu o requerimento do vereador e afirmou que a prefeitura está tomando as medidas cabíveis necessárias.

No ofício enviado a Adnan o prefeito relaciona todas as áreas ocupadas de forma ilegal e as providências estão sendo tomadas.

Veja a íntegra do Ofício do prefeito: " Em atenção ao Requerimento no 1092/2022, de autoria do Nobre Vereador Adnan El Sayed, encaminhado pelo Ofício no 1545/2022-GP, de 3 de novembro de 2022, dessa Casa de Leis, referente à ocupação do terreno do Parque Monjolo, informamos, de acordo com a Procuradoria Geral

do Município, que foi ajuizada Ação de Reintegração de Posse no ano de 2018, Autos no 24764-12.2018.8.16.0030, porém, com sentença desfavorável ao Município, a qual está em grau de recurso.

Ademais, o Município, por meio da Diretoria de Patrimônio e Almoarifado - DIPA, vinculada à Secretaria da Administração, realiza o levantamento dos imóveis que apresentam indicativo de ocupações irregulares. Quando se tratar de ocupações irregulares, a DIPA em conjunto com o Instituto de Habitação de Foz do Iguaçu - FOZHABITA faz análise acerca de eventual direito à Regularização Fundiária Urbana - REURB. Não sendo o caso, encaminha-se à Secretaria Mu-

nicipal da Fazenda para procedimentos de fiscalização e posterior encaminhamento a Procuradoria Geral do Município.

As áreas atualmente ocupadas irregularmente são: Inscrição Imobiliária no 10106100573001 e 10106250578001 (Campo de futebol); Inscrição Imobiliária no 10113260370001 e 10114170496001 (Em processo de REURB) e Inscrição Imobiliária no 10106060518001 (Casa de Carnes Monjolo), conforme cadastros imobiliários anexos.

Além dos imóveis que trata o Requerimento, a DIPA realizará o levantamento dos imóveis localizados nas adjacências do Parque Monjolo bem como do Bairro Jardim Central.

Comerciante libanês “Aboali” fica indignado com a atitude do vereador Adnan El Sayed

Mehsen Mohamad El Yusef é um dos comerciantes mais antigos do Jardim Central e atende a comunidade árabe da fronteira; procurador diz que a lei deve ser cumprida

Enrique Alliana
Foto: Divulgação

Uma das vítimas do requerimento de Adnan El Sayed será o comerciante de origem libanesa, Mehsen Mohamad El Yusef, conhecido como “Aboali” proprietário de uma das Casa de Carne mais tradicionais da cidade que atende a comunidade há cerca de 30 anos.

A Casa de Carnes e Restaurante Monjolo, foi um dos primeiros estabelecimentos comerciais a se instalar no Jardim Central. Há mais de 20 anos atende a comunidade árabe e os moradores da cidade.

Mehsen El Yusef ficou estarecido e até amedrontado quando tomou ciência do Requerimento 1092/2022, de autoria do Vereador Adnan El Sayed, com data de 4 de outubro de 2022, que pedia providências as ocupa-



Casa de Carnes e Restaurante Monjolo na mira de Adnan

ções irregulares.

Em resposta aos questionamentos do Vereador Adnan El Sayed, o prefeito municipal Chico Brasileiro e o Secretário Municipal da Administração Nilton Aparecido Bobato responderam pelo ofi-

cio 1430/2022, de que existem várias ocupações irregulares no Bairro Jardim Central, sendo uma delas a Casa de Carnes e Restaurante Monjolo, conforme Inscrição Imobiliária nº 10106060518001.

A Casa de Carne e Restaurante Monjolo, situado na Rua Jardel Filho 685, há mais de 20 anos instalado no local, onde antigamente era puro mato, hoje funciona ao lado de uma praça pública muito frequentado pela comunidade, área de propriedade do município, lembrado que a praça chegou bem depois do restaurante.

"Vereador Adnan costuma vir aqui almoçar, não me falou nada dessas coisas, porque ele estaria fazendo isso com a gente?", indaga o proprietário do restaurante, ficando perplexo pela atitude do vereador.

O requerimento do vereador Adnan solicitava quais as medidas jurídicas tomadas pela prefeitura com objetivo de regularizar ou reintegrar as áreas invadidas.



Dr. Osli Machado diz que prefeitura terá de fazer a retirada do estabelecimento por causa do requerimento de Adnan

Procuradoria

Segundo o Procurador Geral do Município, Osli de Souza Machado foi ouvido pela reportagem e declarou: "Como a área onde se encontra a Casa de Carne e Restaurante Monjolo é uma área de praça (área verde),

não cabe regularização. A única alternativa a se fazer é a imediata retirada do invasor, pois a regularização por parte da prefeitura somente ocorre quando a inscrição imobiliária é configurada como área técnica, podendo-se assim fazer uma permuta e outras providências".

EMPÓRIO
DOS
SALGADOS
SALGADERIA & CONFEITARIA

45-99929-2743



CMEI da Gleba Guarani está com as obras adiantadas e poderá ser entregue em março/2023

A obra com recursos da Secretaria Municipal de Educação poderá receber até 400 crianças e vai atender a população dos novos conjuntos localizados na grande Três Lagoas

Da redação

Foto: Divulgação

Está em fase final de construção um novo e moderno Centro Municipal de Educação Infantil (CMEI) na Gleba Guarani.

As obras são resultado de votação popular do Orçamento Participativo e vão garantir maior comodidade as famílias que vivem na região, que ganhou novos moradores após a construção dos Residenciais Angatuba e Boici.

O Centro Municipal de Educação Infantil na Gleba Guarani atenderá, principalmente, as famílias que vivem hoje nos conjuntos habitacionais na região de Três Lagoas. A nova edificação está sendo construída em uma área de 2,1 mil metros quadrados e poderá atender mais de 200

crianças de seis meses a cinco anos.

Será uma obra arrojada a cargo da JCM Construtora de Obras LTDA. Localizada na Rua Angatuba, defronte a Usina de Asfalto, na região do Bairro Três Lagoas

"Este CMEI é de grande porte e terá 14 salas de aula, podendo atender até 400 crianças em período parcial ou integral, dependendo da faixa etária. "Se abrir mais turmas de Maternal II e Infantil 4 e 5, atende-se mais crianças, porém se abriremos mais berçário, o número diminui, pois, a sala atende de 12 a 14 crianças. Por isso o número de atendimento varia



O novo CEMEI poderá abrigar até 400 crianças



A diretora Luciana Moreira

de acordo com a faixa etária atendida", diz Luciana Moreira diretora do departamento de educação infantil.

O CMEI seguirá o padrão das demais unidades educacionais, com salas de aulas e salas administrativas,

refeitório, banheiros adaptados para crianças, lavatórios, lactários, brinquedoteca e playground.

Segundo a construtora contratada, esta previsto para o mês de março/2023 a entrega do 1º bloco.



Rancho Barreto

Venha saborear nosso Costelão Fogo de Chão
acompanha molho chimichurri

 **99984.6976**

Almoço Acompanha sobremesa

**DE TERÇA À DOMINGO:
COMIDA CASEIRA E CHURRASCO**

Sábados
FEIJOADA COMPLETA

Domingos
COSTELA A FOGO DE CHÃO
E BUFFET ESPECIAL COM SOBREMESA

Temos marmitex no balcão



Av. República Argentina, 3274
Próximo ao Mercado Italo - Jd. Panorama

Feliz Natal!

*Feliz Natal! Para você e toda sua família.
Que todos juntos festejem o nascimento de
Jesus rodeados de felicidade e harmonia.
Que esta época desperte em você os melhores sentimentos e
eles venham para ficar no seu coração.*



(45) 3525-4461 | 99934-7976 

Feliz Natal e Ano novo!

ker japa EXPRESS

99942-7661 

 facebook.com/ker.japa.express
 [@kerjapaexpress](https://instagram.com/@kerjapaexpress)



*Feliz
Natal*
*e um
próspero*
2023

NÃO É À TOA QUE A MAIOR CLÍNICA
DE VACINAS DO SUL DO BRASIL,
TEM O ORGULHO DE
TER O SEU NOME...



www.clinicadevacina.com



Milhares de pessoas assistem o espetáculo de Natal da Praça da Paz

Abertura do Natal teve chegada surpresa do bom velhinho, acendimento da decoração e apresentação natalina; programação segue até o dia 03 de janeiro

Da Redação com assessoria
Foto: Assessoria

Surpreendendo dezenas de famílias, entre iguaçuenses e turistas, que acompanhavam a abertura do Natal Águas e Luzes de Foz do Iguaçu, o Papai Noel "pousou" de helicóptero na Praça da Paz.

Os mais de 70 mil pontos de LED que compõem a decoração da Praça este ano, além de uma das maiores árvores natalinas de todo o estado, fizeram os olhos de quem acompanhava o espetáculo de acendimento brilharem, especialmente os dos pequenos, que ansiavam pela chegada do "bom velhinho". E não deu outra, mais uma vez, o Papai Noel escolheu Foz para passar as festas de fim de ano.

Lívia Nicole, de 7 anos, veio para a festa e não via a hora de encontrá-lo. "Fiz minha listinha de presentes e quero muito entregar para ele e também ganhar um abraço", disse a pequena. A chegada do Noel foi precedida da apresentação da Companhia Teatral SDS, de Foz.

O prefeito Chico Brasileiro destacou a importância da



O prefeito Chico Brasileiro acompanhado de Rosa Jerônimo entregou a chave da cidade ao Papai Noel

parceria com as instituições envolvidas no Natal Águas e Luzes para promover uma festa destinada aos turistas, mas, principalmente à população, em vários locais da cidade. "Natal é acima de tudo celebrar a vida, especialmente depois de superarmos o pior de uma pandemia. É o momento de darmos as mãos, olhar o futuro e acreditar em Foz do Iguaçu", destacou o prefeito.

O diretor-geral brasileiro

da Itaipu Binacional, Anatalício Ridsen Junior, também mencionou a importância das parcerias, que permitiu a realização do segundo ano do Natal Águas e Luzes de Foz do Iguaçu. "Fico muito feliz em fazer parte novamente desse grande Natal. É um momento de esperança, em que temos que olhar com muito desejo de que tudo corra bem para Foz do Iguaçu e para o nosso país".

briel Sater, se apresentou no dia 10 de dezembro.

Além da tradicional feirinha de Natal, com grande variedade de artesanatos e gastronomia, o palco da praça também tem apresentações culturais, como bandas e outros artistas, de quarta a domingo, até o dia 22 de dezembro. Para a virada do ano, no dia 31, está programado o show da banda Metrôpole.

Será durante toda essa festa que iguaçuenses e turistas se encontrarão para celebrar uma das épocas mais especiais do

ano. Encantada com a beleza da decoração, as férias de Luci Maliero em Foz ficaram ainda mais especiais, disse a visitante de Manaus (AM).

"Fiquei muito feliz ao chegar em Foz e descobrir toda essa festa, com uma decoração linda e tantas programações. Será um passeio mágico para a minha família", contou.



Um show de luzes e cores encantou o público na Praça da Paz

Programação na Praça

Na Praça da Paz, a atração mais esperada do Natal de Águas e Luzes, o músico Ga-



Gabriel Staer: Um show especial Praça da Paz

Gabriel Sater se apresentou na Praça da Paz

O show gratuito de Gabriel Sater foi mais uma das atrações do Natal Águas e Luzes para toda a população.

A apresentação foi uma das mais aguardadas do evento e reuniu diversos clássicos da MPB, música sertaneja e canções autorais. Entre os sucessos do repertório, "Amor de Ín-

dio" é um dos destaques, e também fez parte da trilha sonora da novela Pantanal (2022).

Gabriel Sater possui mais de 20 anos de carreira como músico e instrumentista, além de também ser ator. Em 2022, interpretou o peão Trindade durante a novela Pantanal, da Rede Globo.

Abertura do Natal no Gramadão consagra Foz como um destino das festas de fim de ano

As dez mil "estrelas" que lotaram o Gramadão da Itaipu, para a abertura do Natal Águas e Luzes, viveram uma noite inesquecível cheio de emoção

Da redação com assessoria

Foto: Divulgação

Desde a entrada, com um grande portal de estrelas, passando por bolas de Natal gigantes, um túnel celebrando o ano de 2023, fontes iluminadas e o trenó do Papai Noel com suas renas, são muitas opções "instagramáveis".

As dez mil "estrelas" que lotaram o Gramadão da Itaipu, para a abertura do Natal Águas e Luzes, viveram uma noite inesquecível. Juntamente com o Coral de Itaipu e o elenco do espetáculo "Eu acredito no Natal", elas cantaram "Noite Feliz" e, com as lanternas dos celulares, protagonizaram um momento cheio de emoção.

Num show interativo e repleto de detalhes e figurinos caprichados e ricos em detalhes, a Despertar Produções convidou a plateia a brincar com bolas coloridas gigantes, cantar, dançar, rir, e até para "acender" a árvore de Natal gigante que faz parte da decoração do local.

Com a ajuda dos iguaçuenses, o garoto Billy - um dos personagens do show - pôde



Autoridades participaram da cerimônia de abertura

salvar o Natal. O Papai Noel apareceu para agradecer e depois, para alegria da criançada, partiu em carreta com seus ajudantes, passeando pelo Gramadão.

Sorte de quem chegou cedo e conseguiu um lugar para assistir tudo de perto, como a família do Kauã, de 9 anos, e da Yasmin, de 5. O pai, Paulo Roberto Corrêa, e a mãe, Alessandra Nunes, vieram de São Paulo há quatro anos e já perceberam como momentos como esse, em família e ao ar livre, fazem bem. "Isso é qualidade de vida. Temos certeza que foi um show muito legal", disse Paulo Roberto.

No domingo (11) o espetáculo foi repetido.

Abertura

O diretor-geral da Itaipu, Anatalicio Ridsen Junior, deu as boas-vindas ao público na breve cerimônia de abertura, da qual também participaram a conselheira paraguaia da Itaipu, Maria Antonia Gwynn Ramirez; o diretor técnico executivo, David Krug; o diretor de Coordenação, Luiz Felipe Carbonell; o diretor superintendente do Parque Tecnológico Itaipu, Eduardo Garrido; o Padre Clodoaldo Frassetto; entre outras autoridades.

"Esse show é um presente da nossa Itaipu para toda a



Show de luz e magia no Natal Águas e Luzes

população de Foz do Iguaçu. O ano de 2022 foi de muitas realizações, e este Natal é uma delas. Que 2023 seja de ainda mais realizações e muita esperança", disse Ridsen.

O prefeito de Foz, Chico Brasileiro, que estava acompanhado da primeira-dama, Rosa Maria Jerônimo, também falou ao público. "Agradeço, em nome da cidade, por esse investimento da Itaipu no nosso Natal. Estamos de mãos dadas, unidos, para fazer do Natal de Foz uma festa que celebra a vida acima de tudo".

#Natalaguaseluzes

Além da árvore de Natal de 25 metros de altura que

o público ajudou a acender, o Gramadão tem várias outras atrações que podem ser conferidas diariamente. Todas são gratuitas e abertas ao público.

O local está todo decorado e pronto tornando-se cenário de muitas fotos e memórias. Desde a entrada, com um grande portal de estrelas, passando por bolas de Natal gigantes, um túnel celebrando o ano de 2023, fontes iluminadas e o trenó do Papai Noel com suas renas, são muitas opções "instagramáveis". Os visitantes são convidados a postar as fotos nas redes sociais usando a hashtag #Natalaguaseluzes.

Artistas Circenses e Casa do Papai Noel



Troupe Luz da Lua recebe e encanta os visitantes

Os artistas circenses da Troupe Luz da Lua também são garantia de ótimas imagens. Eles recebem os visitantes com brincadeiras, diversão e encantamento e todo mundo quer um clique com esse pessoal - crianças, adultos e até cachorros! O Laka, melhor amigo do administrador Wagner de Paula, já garantiu uma foto para o álbum. "Viemos no ano passado e foi muito legal, mas esse ano está a festa está ainda mais capricha-

da. Parabéns à organização", disse Wagner.

O Gramadão também é sede da tradicional Casa do Papai Noel, onde as crianças poderão encontrar o Bom Velhinho diariamente para entregar suas cartinhas, e da Casa de Brinquedos, que recebe doações para a "Campanha de Natal", em parceria com a RPC e com o Sesc.

A programação no Gramadão da Vila A é de responsabilidade da

Itaipu Binacional, uma das organizadoras do Natal Águas e Luzes, juntamente com a Prefeitura Municipal, Fundação Cultural, Fundo Iguaçu, Sindhotéis e Núcleo da Avenida Brasil, com apoio da Panorama Home Center, Promix e Eletromil, e promoção da RPC TV. O investimento de Itaipu com o Natal é da ordem de R\$ 4,3 milhões. A decoração do natal no gramadão fica montada até 5 de janeiro de 2023.

Itaipu Binacional recebeu mais de 25 milhões de visitantes nos últimos 45 anos

Da redação com assessoria

Foto: Divulgação

Do total, metade dos visitantes (12,8 milhões) é formada por brasileiros; outros 12,2 milhões são estrangeiros, incluindo os vizinhos paraguaios. O turismo movimentou muitos setores da economia, gerando empregos, renda e ainda fortalece a imagem de Foz do Iguaçu no Brasil e no exterior.

A visitação aos atrativos turísticos da usina de Itaipu atingiu em novembro a marca de 25 milhões de pessoas. O número contempla todas as visitas realizadas desde 1977, quando Itaipu começou a receber turistas, nas duas margens da empresa.

Do total, metade dos visitantes (12,8 milhões) é formada por brasileiros; outros 12,2 milhões são estrangeiros, incluindo os vizinhos paraguaios. A lista de nacionalidades que aparecem no levantamento é extensa e registra diversos países.

Somente em 2022, ano marcado pela retomada do turismo, após o período mais crítico da pandemia de covid-19, mais de meio milhão de pessoas visitaram a usina (incluindo as visitas turísticas e institucionais).

O diretor-geral brasileiro de Itaipu, Anatalicio Riden Junior, comenta que o turismo é a principal vocação econômica da cidade e o aumento da visitação traz benefí-

os em cadeia para a região - da rede hoteleira ao setor de transportes, restaurantes e compras, entre outros.

"Faz parte da missão institucional de Itaipu contribuir para o desenvolvimento da região e o turismo movimentou muitos setores da economia. É um setor que gera empregos, renda e ainda fortalece a imagem de Foz do Iguaçu no Brasil e no exterior", afirmou.

Complexo Turístico

O Complexo Turístico Itaipu (CTI), responsável pela operação do turismo na margem brasileira da usina, registrou um aumento de mais de 53% na visitação de janeiro a novembro de 2022, na com-



Vista panorâmica é um dos principais passeios na usina hidrelétrica de Itaipu

paração com o mesmo período do ano passado. Foram 375,8 mil visitas neste ano, ante 245,5 mil de 2021.

O setor oferece cinco opções de passeios: Itaipu Panorâmica (a mais procurada),

Itaipu Especial, Itaipu Iluminada, Refúgio Biológico Bela Vista e Itaipu By Bike. Para saber mais sobre os passeios e fazer reservas antecipadas basta visitar no site do CTI (www.turismoitaipu.com.br).



O Natal dos sonhos é aquele que você idealiza no espírito, sente no coração e partilha na solidariedade!

São os votos de

Rosane Bonho



É momento de agradecer! Pela vida, pela saúde e por podermos estar reunidos em família, celebrando o verdadeiro sentido do Natal. Agradecemos a todos que estiveram presentes em nossa jornada nesse ano de 2022, que acreditam em nossos propósitos e que seguirão conosco trabalhando por um mundo melhor. Ótimo Natal a todos e um excelente novo ano!!!



São os votos de
Kalito
Vereador

KALITO Feliz Natal e próspero Ano Novo! E FAMÍLIA

Feliz Natal e Ano Novo

*Que possamos aquecer
nossos corações com o clima
de Natal e transmitir
esse amor a todos
que nos rodeiam!*



PREFEITO
CHICO
BRASILEIRO

Feliz Natal e Ano Novo!

O Natal é sinônimo de carinho e gratidão! Melhor do que trocar presentes e mensagens de afeto é parar um pouco, olhar em volta e agradecer as pessoas incríveis e as grandes conquistas que temos na vida. Feliz Natal para todos e que o ano que começa seja cheio de luz e amor!

Marcelinho
oura



MYMBA-KUERA

GERAL

Enchimento do reservatório da Itaipu completou 40 anos em outubro

Redação com assessoria

Foto: Divulgação

Antes do fechamento das comportas, Itaipu realizou a operação Mymba-Kuera e retirou da área a ser alagada mais de 36 mil animais.

No dia 13 de outubro de 1982, o fechamento das 12 comportas do canal de desvio do Rio Paraná iniciou a formação do Lago de Itaipu. A previsão era de que a operação levasse 90 dias. Mas, devido às chuvas fortes e a maior enchente ocorrida na região em 40 anos, as correntezas do Rio Paraná levaram apenas 14 dias para encher o reservatório.

A rapidez da água intensificou as atividades da opera-

ção Mymba Kuera (que em tupi-guarani quer dizer "pegabicho"), que consistia em retirar os animais dos locais de alagamento. A operação salvou a vida de 36.450 animais que viviam na área a ser inundada pelo lago.

Desapropriações

A formação do reservatório interferiu na vida de milhares de pessoas que habitavam nas margens do Rio Paraná, entre Foz do Iguaçu e Guaíra. Os moradores de Foz viram o rio esvaziar a jusante da barragem, enquanto Guaíra lamentou o alagamento das Sete Quedas.

Ao longo da faixa de 170 quilômetros submersos entre Foz do Iguaçu e Guaíra, 8.519



Operação Mymba-Kuera salvou 36.450 animais na aérea do reservatório

propriedades urbanas e rurais foram alagadas na margem brasileira e, os donos, indenizados.

Lazer

Hoje, o lago possui uma área de 1.350 km², sendo 770 km no lado brasileiro e 580 do lado paraguaio. Integra

ainda 66 pequenas ilhas, das quais 44 estão no lado brasileiro e 22 na margem paraguaia.

Nos municípios lindeiros ao lago, instalaram-se diversas praias artificiais que ajudam a compor os atrativos da região Oeste do Paraná.

Para estimular o desenvolvimento do turismo sustentável, os 16 municípios banhados pelo lago de Itaipu fundaram, em parceria com a Binacional, o Conselho de Desenvolvimento dos Municípios Lindeiros ao Lago de Itaipu.

Natal é tempo de união, partilha e reflexão.

Que possamos nos inspirar e nos fortalecer para transformar nossa amada Foz em um lugar mais próspero e justo para todos.

FELIZ NATAL
E UM 2023
DE ESPERANÇA
PARA VOCÊ!

BIBIANA ORSI

SIGA DAS REDES SOCIAIS:
BibianaFederal

FELIZ NATAL

Natal dos sonhos é aquele que você idealiza no espírito, sente no coração e compartilha na solidariedade.

JEFERSON BRAYNER

FELIZ ANO NOVO

Que neste Natal o amor de Deus brote no seu coração, e que todos os homens possam provar de seus frutos.

São os votos da



MTec
Assessoria Contábil

Rua Rui Barbosa, 820 Sobreloja 10,
Edifício Foz Executive Center - Centro
Foz do Iguaçu - PR
Telefone: (45) 3523-1131 | 9.9971-0106

NEY PATRÍCIO
VEREADOR



Pacote de obras de R\$ 2,5 bilhões da Itaipu beneficia população da região Oeste

Entre as obras estão a modernização do Aeroporto Internacional e a ampliação da pista que passará a receber voos diretos da Europa e EUA

Redação com assessoria

Foto: Divulgação

A Itaipu Binacional está deixando um legado histórico para a população de Foz do Iguaçu e de toda a região Oeste do Paraná, com investimentos de aproximadamente R\$ 2,5 bilhões.

Esses investimentos só foram possíveis graças a uma remodelagem nos custos e gastos da binacional. A usina reduziu custos e deixou de investir em obras e patrocínios que não têm a ver com a mis-

são da empresa, que é gerar energia e contribuir para o desenvolvimento socioeconômico do Brasil e do Paraguai.

Aeroporto

Uma das obras emblemáticas incluídas nesse pacote foi a remodelação do Aeroporto Internacional e a ampliação da sua pista.

O aeroporto ganhou melhorias no saguão e nas áreas de check-in e inspeção. Foram ampliadas as salas de embarque e desembarque, implantados escadas rolantes



A quatro pontes de embarque facilitam a vida dos passageiros

Aeroporto de Foz do Iguaçu foi revitalizado e hoje é um dos melhores do Sul do país

e também novos elevadores. O pacote de ações contou ainda com a instalação de quatro pontes de embarque (fingers) e de carrosséis de bagagem.

Com a modernização, de acordo com a Infraero, a capacidade do terminal saltará dos atuais 2,6 milhões para

5 milhões de passageiros ao ano. As salas de embarque, por exemplo, passaram de 900 metros quadrados para 5.400 metros quadrados.

Entre a revitalização do terminal e ampliação da pista, foram investidos R\$ 111 milhões, custeados pela Itaipu e Infraero.

Pista ampliada possibilita voos direto para EUA e Europa

A ampliação da pista do aeroporto Internacional de Foz do Iguaçu, contou com um investimento de R\$ 53,9 milhões, sendo 80% do valor repassado pela Itaipu Binacional e os outros 20% pela Infraero.

Com a ampliação da pista o terminal iguaçuense passa a ter a maior pista de pousos e decolagens do Sul do País.

O Aeroporto Internacional Cataratas foi um dos quatro terminais aéreos pa-

ranaenses que integraram o Bloco Sul, que foi arrematado por R\$ 2,128 bilhões, um ágio de 1.534% (ou quase 16 vezes mais) da proposta mínima.

As obras

Agora é possível aumentar o número de cidades atendidas sem escalas a partir de Foz do Iguaçu, com a possibilidade de voos para a América Central, Estados Unidos e Europa. Além da ampliação da pista, outras duas obras

fazem parte das melhorias no aeroporto de Foz: a expansão do pátio de aeronaves, com investimento de R\$ 9 milhões. A intervenção garantiu mais quatro posições de estacionamento de aeronaves comerciais, aumentando a capacidade de atendimento em 57%.

Outras melhorias, também realizadas em parceria entre Infraero e Itaipu, foram a duplicação da via de acesso ao aeroporto e a implantação de ciclovias, concluídas em outu-



Pista ampliada permite pousos e decolagens de grandes aeronaves

bro de 2020. Com investimento de R\$ 6,14 milhões, as obras tiveram o objetivo de

aprimorar a fluidez nas chegadas e saídas de veículos no terminal e garantir segu-

Perimetral Leste vai reduzir o tráfego de caminhões no centro da cidade

As obras da Perimetral Leste, financiadas pela margem brasileira de Itaipu, avançam nesta primeira etapa, que vai do Marco das Três Fronteiras ao do Trevo Carimã, na BR-469

Redação com assessoria

Foto: Divulgação

O projeto dos 15 km da avenida prevê seis interseções em desnível nos entroncamentos com a Avenida General Meira, no acesso para a Ponte Tancredo Neves, na Aveni-

da das Cataratas (BR469), na Avenida Felipe Wandscheer, na Avenida República Argentina, e, finalmente, na BR-277

A Avenida Perimetral Leste é uma antiga reivindicação de Foz do Iguaçu, para desviar o tráfego pesado entre o Brasil e a Argentina da área turística e das

avenidas centrais da cidade.

As obras da Perimetral Leste, financiadas pela margem brasileira de Itaipu, avançam nesta primeira etapa, que vai do Marco das Três Fronteiras ao do Trevo Carimã, na BR-469, que dá acesso à Argentina, onde está construindo um viaduto.

O projeto dos 15 km da avenida prevê seis interseções em desnível nos entroncamentos com a Avenida General Meira, no acesso para a Ponte Tancredo Neves, na Avenida das Cataratas (BR469), na Avenida Felipe Wandscheer, na Avenida República Argentina, e, finalmente, na BR-277.



Obras da Perimetral Leste avança na região do Porto Meira

O projeto inclui também duas novas aduanas para atender as demandas nas fronteiras com a Argentina e o Paraguai.

A fiscalização e execução da obra estão a cargo do Departamento de Estradas de Rodagem (DER), conforme

convênio assinado entre o Governo do Estado, representado pela Secretaria de Infraestrutura e Logística, a Itaipu Binacional e o Governo Federal, por meio do DNIT (Departamento Nacional de Infraestrutura de Transportes).



Viaduto no entroncamento da BR 469 já foi concluído

**Feliz Natal
e um próspero
Ano Novo**

DR. FREITAS
VEREADOR

Que possamos juntos buscar o bem comum e renovar nossas metas neste novo ano que chega. Obrigado pelo voto de confiança. Juntos vamos fazer mais.

Duplicação da BR-469 impulsionará o turismo e a geração de empregos na fronteira

Obra está orçada em R\$ 186 milhões e está sendo custeada por Itaipu; rodovia de acesso as Cataratas ficará pronta em 18 meses

Redação com assessoria

Foto: Enrique Alliana

Prossegue a duplicação das obras da Rodovia das Cataratas, a única via de acesso ao Aeroporto Internacional e ao Parque Nacional do Iguaçu.

A obra tem um custo estimado de R\$ 186 milhões e está sendo custeada pela Itaipu Binacional. Quando concluída a rodovia impulsionará o turismo, gerar emprego e desenvolvimento na região da Tríplice Fronteira.

Além da duplicação, também será feita a restauração e manutenção do pavimento existente da BR-469, bem como melhorias na faixa de domínio da rodovia. A obra é esperada há mais de 30 anos pela população de Foz do Iguaçu. De acordo com o DER-PR, estão sendo executados inicialmente os serviços de limpeza com a retirada de camada vegetal próxima à rodovia, local onde será construída a nova pista.

O prazo de execução da obra é de 18 meses, segundo

o DER-PR.

Consórcio

O consórcio formado por Dalba Engenharia Ltda e Comércio Bandeirantes Ltda venceu a licitação para duplicação da rodovia com proposta no valor de R\$ 129.663.982,03. Os recursos são de Itaipu Binacional.

O trecho terá 8,7 quilômetros e ligará o Parque Nacional do Iguaçu ao trevo da Argentina, passando pelo acesso ao Aeroporto Internacional de Foz do Iguaçu e Centro do Convenções.

Licitação

A licitação da duplicação da Rodovia das Cataratas ocorreu na modalidade de concorrência pública. O vencedor foi definido pela proposta de preço mais vantajosa e pela habilitação da documentação necessária.

A abertura dos envelopes ocorreu depois de três adiamentos. Conforme o DER, a licitação atrasou por mudanças no projeto e também questionamentos



Obras de duplicação da Rodovia das Cataratas estão em andamento

feitos pelas empresas interessadas na obra.

Projeto revisado

Segundo o DER, o projeto é de 2014 e precisou passar por uma revisão. Com as alterações, a obra ficou mais cara. O valor máximo estimado de R\$139,4 milhões passou para R\$ 186 milhões.

Conforme o departamento, houve ampliação do escopo da obra para incluir o aumento da extensão das vias marginais de 10 km, para 16 km e também de mais um viaduto.

Outra mudança no projeto ocorreu na separação das pistas, que foi trocada de canteiro para barreira rígida de concreto. Além disso, o projeto original previa lâmpadas de vapor de sódio, com a mudança serão luminárias led.

Ainda segundo o DER, as mudanças resultaram em 48% a mais de terraplenagem e pavimentação.

Trecho urbano

O prefeito Chico Brasileiro já apresentou ao governador Ratinho Júnior o projeto

de revitalização de quatro quilômetros da Avenida das Cataratas, da Avenida Jorge Schimmelpfeng até o trevo da Argentina. "A modernização da área urbana da avenida é a nossa parte na duplicação da rodovia", disse o prefeito.

O investimento previsto é de R\$ 20 milhões. A revitalização inclui a recomposição da malha viária, calçada, ciclovia, paisagismo e iluminação, além do alargamento e duplicação das pistas, rotatórias, retornos em nível e faixas elevadas para pedestres.

Projeto prevê viaduto, trincheiras, rotatórias e ciclovia

A versão atualizada do projeto da Rodovia das Cataratas é de responsabilidade do Fundo de Desenvolvimento e Promoção Turística do Iguaçu (Fundo Iguaçu). A atualização, paga pelo Fundo Iguaçu, custou R\$ 561,1 milhões.

A atualização foi necessária porque o projeto original era de 2015. Agora, já leva em consideração

dados atuais de ocupação dos bairros, fornecidos pela Prefeitura.

Com isso, a rodovia e suas interseções irão atender adequadamente a expansão da urbanização e o tráfego local.

O projeto prevê a construção de um viaduto, três trincheiras, uma ponte elevada (sobre o Rio Tamanduá), duas passarelas de pedestres,

dois pontos de passa-fauna e uma rotatória em nível.

Serão construídas pistas marginais em toda a extensão, assim como uma ciclovia bidirecional compartilhada.

"A duplicação vai gerar muitos empregos, fundamentais para a atual fase de retomada da economia. Também vai "aumentar a autoestima" do povo iguaçuense." Declarou o prefeito Chico Brasileiro.



Projeto da nova Rodovia das Cataratas terá paisagismo, rotatórias e ciclovias

Feliz Natal e Ano Novo!

Natal é tempo de comemorar a vida,
espalhar o amor e semear a esperança.



*Anice
Gazzaoni*
Vereadora





**2,8 BILHÕES DE
MEGAWATTS-HORA**

MEGA PRESERVA



ITAIPU PROTEGE MATAS





AÇÃO-HORA

CILIARES, RIOS E ANIMAIS DA MATA ATLÂNTICA.

Itaipu já produziu mais de 2,8 bilhões de megawatts-hora, suficientes para abastecer o mundo inteiro por 45 dias. E é também a usina que mais produziu energia renovável no planeta. Um trabalho que respeita o meio ambiente e inclui ações para um futuro melhor para todos. E ganha também um megarreconhecimento.

SEDE 2024 DOS PRINCIPAIS EVENTOS DO MUNDO SOBRE ENERGIA LIMPA.



ITAIPU
BINACIONAL

"Foz é uma das cidades mais beneficiadas por recursos públicos, graças à Itaipu", diz Chico Brasileiro

Grandes obras estruturantes, Foz ganha um Mercado Municipal, Ciclovias, Revitalização do Gramadão da Vila A e uma Pista de Atletismo de padrão internacional

Redação com assessoria

Foto: Divulgação

Além das grandes obras estruturantes, Foz ganha um Mercado Municipal, Ciclovias, Revitalização do Gramadão da Vila A e uma Pista de Atletismo de padrão internacional.

O prefeito de Foz do Iguaçu, Chico Brasileiro, disse que "Foz é uma das cidades mais beneficiadas por recursos públicos, graças à Itaipu".

A binacional está investindo cerca de R\$ 1,5 bilhão em Foz do Iguaçu somente em obras estruturantes. Entre as obras destacam-se: a Ponte da Integração, a Perimetral Leste, a Ampliação do Aeroporto, e a Duplicação da Rodovia das Cataratas.

Além dessas grandes obras Itaipu está fazendo grandes investimentos em obras de médio porte como o Mercado Municipal, as Ciclovias na região da Vila A, a Revitalização do Gramadão e a Pista de Atletismo.

O Mercado Municipal de Foz do Iguaçu é uma parceria entre Itaipu e Prefeitura. Foi erguido na Vila A, antiga Co-



Mercado municipal será inaugurado em 2023

bal. São 3,5 mil metros quadrados com 70 boxes e espaço para restaurantes e quiosques, além de 163 vagas de estacionamento. A obra foi finalizada em agosto de 2021.

Iniciada em março de 2018, a construção estava prevista para ser entregue em um ano. No entanto, a empresa responsável pela última etapa não terminou o trabalho, sendo necessário fazer outra licitação. O projeto executivo foi elaborado pelo Parque Tecnológico Itaipu (PTI).

A expectativa para a abertura do Mercado Municipal é grande na cidade, principalmente entre feirantes, hortifru-

tigranjeiros e artesãos, que aguardam a chance de ter um local físico para comercializar produtos.

Apesar de estar concluída, a obra somente será inaugurada em 2023.

Ciclovias

Em janeiro deste ano a Itaipu deu início à terceira e última fase das obras para a implantação de uma ciclovia na Avenida Tancredo Neves, entre o viaduto da BR-277 e a barreira de controle da usina, em Foz do Iguaçu (PR).

A fase final é a mais extensa e compreende o trecho entre a BR e a ponte do Rio Al-

mada, num total de 3,2 km de extensão. As obras desta terceira fase da ciclovia, que deverão ser finalizadas em 2023, compreendem a implantação da via em piso asfáltico para a circulação das bicicletas, calçada e iluminação, com postes de cerca de 4,5 metros de altura, além de uma nova rede de drenagem.

Também será instalada uma travessia elevada para pedestres próximo à entrada da Vila B, facilitando o acesso a pontos de ônibus ali localizados, e conexões entre a ciclovia em construção e as ciclofaixas já instaladas nas avenidas Silvío Américo Sasdelli e Araucária.

No total, a Itaipu está investindo mais de R\$ 18 milhões no projeto. A primeira fase, de 1,6 km de extensão, entre a barreira de controle da usina e o cruzamento com a Avenida Tarquínio Joslin dos Santos, recebeu R\$ 3 milhões de investimento.

A segunda fase, de 2 km de extensão até a ponte do Rio Almada, recebeu R\$ 6 milhões.

Pista de atletismo

A pista de atletismo do Ginásio Costa Cavalcante está com as obras cada vez mais avançadas. Junto ao trabalho de nivelamento do terreno, mais 30% da pista já recebeu a base de concreto.

A reforma do local é fruto de um convênio com a Itaipu Binacional, com investimento de aproximadamente R\$ 9 milhões. A previsão é que o espaço fique pronto no início de 2023.

O padrão internacional que será seguido prevê: construção de uma pista de atletismo oficial duplo raio, três pistas de aquecimento, arquibancadas para 500 pessoas, vestiários, academia e escritório técnico.



Investimentos em ciclovias superam em R\$ 18 milhões



Avançam as obras da pista de atletismo padrão internacional

Trechos urbanos da BR 277 em Foz, Santa Terezinha e São Miguel ganharão iluminação de LED

Redação

Foto: Divulgação

A obra será feita com recursos da Itaipu Binacional no valor de R\$ 14 milhões; iluminação aumentará a segurança, a fluidez do trânsito e reduzirá acidentes.

Itaipu também vai custear a iluminação em trechos urbanos da BR277, em Foz do Iguaçu, Santa Terezinha de Itaipu e São Miguel do Iguaçu, no Oeste do Paraná. A obra deverá ser concluída em 18 meses, deve custar quase R\$ 14 milhões, e vai contribuir decisivamente para a diminuição do número de acidentes naquele trecho da rodovia.

O edital prevê a instalação de postes de aço do tipo colapsível - ou seja, no caso de



Trechos urbanos da BR 277 serão iluminados para aumentar a segurança

um acidente em que o veículo venha a colidir com ele, a estrutura "se desmonta".

Os postes ficarão no canteiro central e nas laterais, conforme o trecho, com rede elétrica subterrânea, para preservar os cabos contra a ação do tempo e evitar a poluição visual.

A iluminação será feita com luminárias LED de 250 watts. A ação é resultado de um convênio entre a Itaipu e os governos estadual e federal. Serão contemplados cerca de 11 quilômetros em Foz do Iguaçu, cinco quilômetros em Santa Terezinha de Itaipu

e quatro quilômetros em São Miguel do Iguaçu.

A iluminação trará mais segurança para condutores e pedestres, pois, segundo as estatísticas da Polícia Rodoviária Federal (PRF), o número de acidentes graves no trecho que receberá a iluminação é muito superior no período noturno (de 64% a 75%, dependendo do trecho), o que torna a ação ainda mais providencial.

"Itaipu é uma mãe"

Proprietário de uma rede de postos de combustíveis, um deles localizado nas margens da BR-277, na saída de Foz do Iguaçu sentido Curitiba, Fabio Teixeira é claro e direto ao responder sobre qual o maior problema da região onde trabalha: a falta de ilumi-

nação na rodovia.

"Convivemos com a insegurança, pois na estrada a escuridão é total e nos sentimos desguarnecidos", diz.

"Esta é uma demanda antiga dos motoristas, que procuram parar no lugar onde se sentem mais protegidos em relação a assaltos e ao próprio trânsito. A iluminação traz isso", afirma Teixeira.

"É uma ação extremamente positiva. É sensacional. A Itaipu é uma mãe."

Morador de Santa Terezinha de Itaipu e dono de uma transportadora localizada na BR-277, no bairro de Três Lagoas, em Foz, Gabriel Meurer também comemora a notícia. "O impacto será muito positivo para a segurança, o trânsito e a visibilidade do comércio."

O Natal dos sonhos é aquele que você idealiza no espírito, sente no coração e partilha na solidariedade!

SOLIDARIEDADE 77

FOZ DO IGUAÇU

Desejamos a todos um **Feliz Natal e um próspero Ano Novo!**

Feliz natal

Boas Festas!

Rogério Quadros
Vereador

 ITAIPU
BINACIONAL | TURISMO

#Visite ITAIPU



Itaipu Panorâmica

Uma experiência de tirar o fôlego. **Engenharia, conhecimento e muita diversão, num roteiro que percorre toda a estrutura externa da barragem, com passagem pelos grandiosos condutos forçados e uma paisagem única**, de toda a imensidão do lago de Itaipu, vistos desde o topo da barragem. Nas paradas do Mirante Vertedouro e Central, você garantirá imagens incríveis!



Itaipu Especial

Além de todo o encanto da Itaipu Panorâmica, você terá a experiência de conhecer o coração da usina! **Visite o interior da barragem, desça até o eixo de uma das unidades de geração e impressione-se com a capacidade e engenhosidade da gigante obra. É muita energia!**

Gratuidade para lindeiros no #Turismoltaipu

No Turismo Itaipu, **morador de Foz do Iguaçu não paga o valor do ingresso nos passeios** Itaipu Panorâmica, Itaipu Refúgio Biológico e Itaipu Iluminada.

Além da gratuidade, moradores lindeiros possuem **50% no valor do ingresso do Itaipu Especial.**



Itaipu Refúgio Biológico

Em contato direto com a natureza, divirta-se e descubra que toda a grandiosidade de Itaipu também se demonstra na preservação e conservação da fauna e flora. **Uma caminhada em meio a mata, onde você irá conhecer espécies de animais e plantas, que compõe os programas promovidos pela usina.**



Itaipu Iluminada

Uma noite de música, poesia e emoção! A visita noturna rememora as noites de trabalho no canteiro de obras, vividas pelo personagem principal de Itaipu, o barrageiro. **Com um show musical, a trilha sonora prepara o cenário para o momento em que mais de 740 refletores revelam toda a grandiosidade da barragem.**

Itaipu investirá US\$ 649 milhões na maior atualização tecnológica da história

O contrato prevê 14 anos de serviços que irão gerar empregos e movimentar a economia; A atualização será executada pelo Consórcio Modernização de Itaipu (CMI)

Da Redação

Foto: Diuvulgação

A atualização tecnológica que a Itaipu está executando constitui um dos feitos mais significativos da história da empresa depois da construção da central hidrelétrica, nos anos 1970 e 1980.

De acordo com a diretoria de Itaipu a atualização vai permitir que a usina binacional mantenha os altos níveis de produtividade e siga na vanguarda da produção de energias renováveis. A modernização da usina é resultado de um amplo planejamento, que começou no início dos anos 2000 e passou por várias fases.

O investimento é necessário porque muitos equipamentos ainda são analógicos ou tecnologicamente defasados, operando há quase 40 anos. Em alguns casos, o fabricante não existe mais, impossibilitando a reposição de peças.

Como vai ser

O plano de atualização tecnológica contempla a substituição dos sistemas de controle e proteção das 20 unidades geradoras de Itaipu, da subestação isolada a gás, dos serviços auxiliares da usina, das comportas do vertedouro e da barragem, de toda a fiação de força e controle desses dispositivos, além do sistema de medição e faturamento da usina. Também estão previstos no contrato a elaboração do projeto executivo, o fornecimento de todos os equipamentos e sistemas, os serviços de desmontagem e montagem eletromecânica, a realização dos treinamentos e a execução de obras que sejam eventualmente necessárias.

Por terem um ciclo de vida maior, os grandes equipamentos eletromecânicos da usina, como turbinas e geradores, não serão substituídos.

Para os quatro primeiros



Todas as 20 unidades geradoras da Itaipu serão atualizadas

anos de contrato, o cronograma de referência prevê o planejamento executivo do projeto de modernização, a elaboração do projeto executivo e a atualização do contro-

le centralizado da usina.

A atualização dos sistemas das 20 unidades geradoras deve ocorrer nos dez anos seguintes, com duas unidades completamente atuali-

zadas a cada ano.

O cronograma detalhado, entretanto, será elaborado pelo consórcio contratado e fechado durante a fase de planejamento executivo.

Investimento de Itaipu em Furnas fortalece a segurança energética

O projeto de revitalização do sistema de Corrente Contínua de Alta Tensão (HVDC) de Furnas foi lançado no início deste ano, com aportes de R\$ 1 bilhão da margem brasileira de Itaipu.

O sistema é responsável pela transmissão de parte da energia produzida pela hidrelétrica binacional e que abastece os principais centros consumidores do País, como Rio de Janeiro e São Paulo.

O sistema de Corrente Contínua de Alta Tensão (HVDC, na sigla em inglês) de Furnas tem 36 anos de uso, por isso a revitalização é considerada estratégica para a segurança energética brasilei-



Todo o sistema de Corrente Contínua de Alta Tensão de Furnas será revitalizado

ra. Ele se estende por 800 quilômetros, entre Foz do Iguaçu (PR) e Ibiúna (SP).

A modernização contempla a substituição dos princi-

pais componentes do Bipolo 1, nas subestações de Foz do Iguaçu e Ibiúna, além dos sistemas de supervisão, proteção e controle dos Bipolos 1 e 2.

O sistema de corrente contínua é ideal para transmitir energia em longas distâncias, já que tem perdas menores quando comparado com a

corrente alternada. O custo das linhas de transmissão também é menor, porque utiliza menos cabos e as torres são mais simples.

Refúgio Biológico da Itaipu é referência em conservação de fauna e flora

Da assessoria

Foto: Divulgação

Com mais de 38 anos de história, o Refúgio Biológico Bela Vista (RBV), da Itaipu, é referência em conservação de fauna e flora, especialmente para outras empresas do setor elétrico. A unidade de conservação ocupa uma área de 1.780 hectares.

Hoje, o RBV integra e é reconhecido como um posto avançado da Reserva da Biosfera da

Mata Atlântica (RBMA). O refúgio também compõe o Corredor de Biodiversidade do Rio Paraná, que conecta o Parque Nacional do Iguaçu às áreas protegidas da Itaipu e ao Parque Nacional de Ilha Grande. Boa parte da vegetação que hoje é floresta foi recomposta pela Itaipu de áreas de pastagens e gramíneas.

O Zoológico Roberto Ribas Lange, principal atrativo do roteiro de visitação ao RBV, abriga 172 animais de 50 espécies, sendo 47 répteis e anfíbios, 65 aves e 60 mamíferos. Os animais são provenientes do próprio criadouro de animais silvestres da Itaipu, de outros zoológicos ou de órgãos ambientais como IAP, Ibama, ICMBio e Centro de Triagem de Animais Silvestres da PUC-PR.

O RBV conta, ainda, com o maior e mais bem-sucedido pro-

grama de reprodução de harpias do mundo. Desde 2009, nasceram ali 50 harpias.

REPRODUÇÃO DE ONÇAS

A unidade também tem tido sucesso na reprodução de onças-pintadas. Em 2016 e 2019 foram registrados os primeiros nascimentos de onças-pintadas em cativeiro neste local.

Em 29 de novembro deste ano nasceram mais dois filhotes de onça-pintada (*Panthera onca*). O nascimento coincidiu com o Dia Internacional da Onça-Pintada, e pela primeira vez, foi registrado em vídeo.

Graças ao sistema de monitoramento instalado em julho, foi possível acompanhar o parto e saber o horário exato da chegada dos bebês. O primeiro filhote nasceu às 4h13; o segundo, às 4h31. Eles são filhos de Nena e Valente, onças que integram o Programa de Reprodução das Onças-Pintadas da Itaipu. A mãe, Nena, é me-

lânica (onça-preta), mas ainda não é possível saber se os filhotes seguem o padrão de cor da mãe ou do pai, cuja pelagem é mais clara.

Após o nascimento, mãe e filhotes ficam isolados por pelo menos três dias. Neste período, médicos-veterinários do Refúgio monitoram os animais à distância. A avaliação, pesagem e sexagem dos filhotes acontece em alguns dias, para evitar o estresse da genitora.

Os filhotes devem permanecer junto da mãe por pelo menos até um ano de idade, mais ou menos. Depois disso, é possível que esses animais sejam cedidos a outras instituições. "Contribuir de maneira efetiva para a conservação das espécies, como é o caso da onça-pintada, é de fato assumir a responsabilidade ambiental como uma das premissas de gestão da Itaipu Binacional", disse o diretor de Coordenação, Luiz Felipe Carbonell.

"Eles são muito importantes



Refúgio biológico da Itaipu localiza-se em uma área de 1.780 hectares

porque carregam a genética da Mata Atlântica [do pai, Valente]", afirmou o médico-veterinário Pedro Teles, da Divisão de Áreas Protegidas da Itaipu Binacional.

Valente chegou ao Refúgio Biológico Bela Vista em agosto de 2007. Ele foi encontrado abandonado numa fazenda na divisa entre Mato Grosso do Sul e São Paulo e encaminhado pela Polícia Ambiental ao centro de recuperação de animais silvestres em Campo Grande. Ele é o último exemplar de onça-pintada de Mata Atlântica em cativeiro.



Mais duas onças pintadas nasceram no refúgio no mês passado

FELIZ NATAL!

QUE NESTE NATAL CADA SER HUMANO PROCURE DOAR UM POUCO DE SI. NÃO SOMENTE EM COISAS MATERIAIS, MAS PRINCIPALMENTE EM PEQUENOS GESTOS PARA COM O PRÓXIMO.

Yasmin Hachem
VEREADORA

A EQUIPE DA SECRETÁRIA MUNICIPAL DE MEIO AMBIENTE DESEJA A TODOS UM FELIZ NATAL E PRÓSPERO ANO NOVO!

SECRETÁRIA MUNICIPAL DE MEIO AMBIENTE
SECRETÁRIA ANGELA MEIRA



SINDIRECEITA

Analistas-Tributários

Os Analistas Tributários da Receita Federal de Foz do Iguaçu parabenizam a Deputada Gleisi pelos 10.020 votos na cidade

Itaipu responde por quase 30% de restauração da mata atlântica no PR

O meio ambiente sempre foi levado muito a sério pela Itaipu; segundo o SOS Mata Atlântica Itaipu constituiu um corredor que não só preserva a mata, mas contribui para a manutenção da biodiversidade

Redação com assessoria

Foto: Divulgação

O Paraná foi o estado que mais contribuiu para a restauração da Mata Atlântica no Brasil, com 75.612 hectares (ha) regenerados nos últimos 30 anos (mais precisamente, entre 1985 e 2015). E 28% dessa área (ou 20.957 ha) correspondem às ações da Itaipu Binacional na margem brasileira do reservatório.

É o que aponta o Atlas dos Remanescentes Florestais da Mata Atlântica, produzido pela Fundação SOS Mata Atlântica e Instituto Nacional de Pesquisas Espaciais (INPE). Ainda de acordo com o estudo, dos dez municípios paranaenses que mais contribuíram para essa regeneração, sete estão na área de influência do reservatório da usina, sendo que quatro deles lideram o ranking: Santa Helena, com uma recuperação de 6.682 ha, São Miguel do Iguazu (3.887 ha),



Faixa de proteção do reservatório: mais de 23 milhões de árvores plantadas

Foz do Iguazu (2.948 ha) e Itaipulândia (2.841 ha). Guaíra aparece na sexta posição (1.614 ha), Missal na nona (1.480 ha) e Marechal Cândido Rondon na décima (1.320 ha).

"A contribuição da Itaipu é enorme", afirma a diretora executiva da Fundação SOS Mata Atlântica, Márcia Hiro-

ta. "É um projeto grandioso, em uma área em que não existia floresta e hoje constitui um corredor que não só preserva a mata, mas contribui para a manutenção da biodiversidade."

Grande parte da contribuição de Itaipu se deu entre os anos de 1985 e 2000, com a formação da faixa de proteção

do reservatório. Nesse período, a usina participou com 26% da regeneração do bioma, ou 19.648 ha, enquanto 60.477 ha foram recuperados no restante do Estado.

Para constituir essa faixa verde em torno do reservatório, somente na margem brasileira, Itaipu plantou mais de 23 milhões de árvores. "Para nós é um imenso orgulho ver o destaque que o Atlas dá à faixa de proteção e aos refúgios Bela Vista, Santa Helena e Maracaju. Esse trabalho se iniciou ainda em 1979, com a demarcação da faixa e os primeiros plantios, seguido de várias fases de restauração ecológica ao longo de quase 40 anos", conta a engenheira florestal Veridiana Alves da Costa Pereira, da Divisão de Áreas Protegidas da Itaipu.

O conhecimento acumulado nesse período vem servindo de base para a recuperação das matas ciliares dos rios tributários do reservatório, a

partir da implantação do programa Cultivando Água Boa, em 2003.

O programa, executado em parceria com 29 municípios da região, estendeu as ações ambientais da Itaipu para a bacia hidrográfica do Rio Paraná Parte 3 (área abrangida pelos rios conectados com o lago).

Plantio de árvores

Nessa região, uma das principais ações em andamento é o plantio de árvores para a recuperação da mata ciliar em torno de nascentes e curso dos rios.

Nessas micro bacias hidrográficas, outros 2 milhões de mudas produzidas no viveiro florestal do Refúgio Biológico Bela Vista (RBV), da Itaipu, foram plantadas desde 2003.

Segundo os dados do Atlas, de 2000 a 2015, a regeneração do bioma no restante do Paraná foi de 15.135 (ha) enquanto na área da Itaipu o montante foi de 1.308 ha.

Corredor ecológico de Santa Maria liga o PNI ao Parque de Ilha Grande

Também contribuiu para esse resultado a criação do Corredor Ecológico Santa Maria, uma faixa de mata de aproximadamente 12 quilômetros de extensão, ligando a faixa de proteção do reservatório ao Parque Nacional do Iguazu, passando pela RPPN da Fazenda Santa Maria, que dá nome ao corredor.

A ligação permite uma conexão entre duas das princi-

pais unidades de conservação brasileiras: o PNI, ao Sul, e o Parque Nacional da Ilha Grande, ao Norte do lago de Itaipu. "É muito importante observar que, no Atlas, a gente vê de cima uma fisionomia florestal, que é um excelente indicador. Agora, o que tem dentro desta floresta é importantíssimo. Hoje quando entramos nas nossas áreas, vemos espécies de plantas que nasceram e que não planta-

mos, mas, sim, foram trazidas pela fauna que regressa a essas áreas. Esta será a floresta do futuro", explica Veridiana Alves.

Segundo ela, esse fator representa um grande potencial para a perpetuação da floresta e conservação da biodiversidade regional. "Para entender melhor essas relações, estamos avançando no inventário florestal nas áreas protegidas", acrescenta.



Corredor Santa Maria: um exemplo para o mundo

Mais de 160 mil pessoas devem passar pelo Aeroporto de Foz neste final de ano

A estimativa é de que o aeroporto opere 1.112 voos entre pousos e decolagens. O pico de maior movimentação está previsto para acontecer no dia 6 de janeiro

Da Redação

Foto: Divulgação

A CCR Aeroportos, empresa que administra o Aeroporto Internacional de Foz do Iguaçu, prevê intensa movimentação de passageiros entre os dias 15 de dezembro de 2022 e 06 de janeiro de 2023, quando cerca de 160.706 pessoas devem circular pelo aeroporto.

A estimativa é de que o aeroporto opere 1.112 voos entre pousos e decolagens. O pico de maior movimentação está previsto para acontecer no dia 6 de janeiro, quando cer-

ca de 7.742 pessoas devem passar pelo aeroporto, um aumento de 103% na movimentação média diária.

O Aeroporto Internacional de Foz do Iguaçu (IGU) é o principal aeroporto da região da Tríplice Fronteira. "Esse aeroporto é uma das melhores opções para circular entre três diferentes países com ótimos e variados destinos turísticos, com maior rapidez e comodidade", diz Marcius Moreno. Gerente Executivo de Aeroportos da CCR Aeroportos.

A CCR Aeroportos recomenda aos passageiros a che-

gada com a devida antecedência ao aeroporto e atenção redobrada aos horários de embarque. "Este é um dos períodos de maior movimentação do ano e temos certeza que vamos receber muitos visitantes para conhecer o que a nossa Tríplice Fronteira tem para oferecer. A nossa equipe está preparada para atender a todos que passarem pelo aeroporto neste período, buscando sempre satisfazer as necessidades dos nossos clientes", acrescenta Moreno.

Máscara

De acordo com a decisão



Milhares de turistas usarão o aeroporto de Foz para conhecer as Cataratas

da Agência Nacional de Vigilância Sanitária (Anvisa), o uso da máscara de proteção é obrigatório em espaços aeroportuários como área de inspeção de segurança, sala de embarque, pátio, pista e tam-

bém dentro das aeronaves. As máscaras devem ser utilizadas ajustadas ao rosto, cobrindo o nariz, queixo e boca, minimizando espaços que permitam a entrada ou saída do ar e de gotículas respiratórias.

BOAS FESTAS!

*Feliz Natal e um
Ano Novo cheio de
prosperidade, muita
alegria e sucesso
todos os dias!*

Vereador

Edivaldo Alcântara



Boas Festas!

Que seu **natal e ano novo** sejam recheados de coisas boas, de muitas **risadas, amor e união.**

DEPUTADO FEDERAL
Vermelho 



Prefeitura faz balanço positivo das atividades educacionais em Foz do Iguaçu durante 2022

Início do período integral, nova frota do transporte escolar, aulas de robótica e o Cartão do Material Escolar foram algumas das ações do município neste ano

Da Redação

Foto: Divulgação

O ano letivo de 2022 terminou sexta-feira (16) para 27 mil alunos matriculados nas 50 escolas e 44 Cmeis (Centros Municipais de Educação Infantil) de Foz do Iguaçu. Apesar dos desafios para a retomada de conteúdos neste período de pós-pandemia, foi também um ano de grandes investimentos e melhorias na educação pública.

Em 2022, a Prefeitura de Foz do Iguaçu implantou o Cartão do Material Escolar, concedendo um benefício financeiro às famílias dos estu-

dantes para a compra dos produtos de papelaria.

A gestão também deu início ao período integral nas Escolas Parigot de Souza e Gabriela Mistral; ampliou o atendimento nas salas de apoio à aprendizagem no contra turno; renovou a frota do transporte escolar com 10 novos ônibus; implantou as aulas de inglês, espanhol e robótica; adquiriu novos equipamentos, como lousas digitais, impressoras 3D e tablets para os professores; fez reformas e ampliações em dezenas de escolas e Cmeis; ampliou a compra e a oferta de produtos da merenda escolar e finalizou o

ano com 20 biodigestores instalados nas unidades escolares, gerando sustentabilidade e economia.

Ao longo do ano, foram 118 formações promovidas para professores, coordenadores, diretores, merendeiras e demais funcionários das unidades escolares. A Educação também adquiriu materiais de apoio ao trabalho docente e apostilas para os alunos.

Com o trabalho desenvolvido em sala de aula, o município conquistou a nota 6.7 no IDEB (Índice de Desenvolvimento da Educação Básica), o melhor resultado entre as cidades paranaenses



Pela primeira vez, alunos da rede municipal têm aulas de Robótica

com mais de 200 mil habitantes, a frente de Curitiba, Maringá e Londrina.

Para o próximo ano também está prevista a aquisição de cinco novos ônibus, renovando 100% à frota do trans-

porte escolar do município. O município investiu até agora R\$ 4,3 milhões com os 10 veículos, melhorando a gestão do transporte e garantindo maior conforto e segurança aos alunos.

Feliz Natal

e um próspero Ano Novo

Desejo um feliz Natal e um próspero ano-novo, que Deus proporcione muito amor, saúde, paz e felicidades. Estes são meus sinceros votos.

VEREADOR
ALEX
MEYER



Foz subiu sete posições entre os cem municípios mais ricos do Brasil

O município também é o 6º mais rico do Paraná, constatação é do IBGE

Da redação

Foto: Divulgação

Segundo dados do Produto Interno Bruto dos Municípios, divulgado nesta sexta-feira (16) pelo Instituto Brasileiro de Geografia e Estatística (IBGE), 284 municípios do Paraná, equivalentes a 71% do total de 399 existentes, subiram novas posições no ranking nacional do PIB em 2020.

No caso específico de Foz do Iguaçu, o município foi destaque no relatório do IBGE por ter subido da 66ª posição para 59ª posição entre os municípios com maior PIB do Brasil, entre 2019 e 2020.



Foz do Iguaçu está se destacando no cenário nacional

Além disso, o município é o 6º mais rico do Paraná.

Resumo da ópera: veja abaixo a relação dos 25 municípios mais ricos do Paraná e o lugar deles (entre parênteses) entre os mais ricos do Brasil.

CURITIBA (6º), SÃO JOSÉ DOS PINHAIS (46º), LONDRINA (47º), MARINGÁ (52º), ARAUCÁRIA (53º), FOZ DO IGUAÇU (59º), PONTA GROSSA (62º), CASCAVEL (80º), PARANAGUÁ (97º), GUARAPUAVA (159º), TOLEDO (178º), PINHAIS (188º), COLOMBO (227º), CAMPO LARGO (238º), CAMBÉ (240º), CAMPO MOURÃO (247º), ARAPONGAS (256º), TELÊMACO BORBA (270º), PATO BRANCO (273º), UMUARAMA (300º), APUCARANA (328º), CASTRO (335º), FRANCISCO BELTRÃO (342º), ROLÂNDIA (362º), MARECHAL CÂNDIDO RONDON (379º)

Itaipu quer construir um EcoParque na Vila A

A Itaipu Binacional, a Prefeitura de Foz do Iguaçu e o Instituto de Arquitetos do Brasil (IAB), Departamento do Paraná, fizeram o pré-lançamento de um concurso público nacional de arquitetura e paisagismo para o futuro EcoParque Itaipu.

A cerimônia ocorreu na segunda-feira (dia 19), às 10h45, no Centro de Recepção de Visitantes (CRV) de Itaipu. A previsão é que o edital do concurso seja publicado no próximo mês, em janeiro de 2023.

O EcoParque será instalado na área verde pertencente à Itaipu, em torno do Córrego Jupira, entre as avenidas Garibaldi, Andradina e Paraná e a rodovia BR-277. O espaço

é circundado por uma ciclovia com 4.800 metros de extensão.

Os projetos arquitetônicos deverão ser elaborados dentro do conceito de soluções tecnológicas 5.0, voltadas para o bem-estar das pessoas e conservação do meio ambiente. Entre os equipamentos previstos para o local estão wi-fi gratuito, reconhecimento facial, medição de temperatura corporal etc.

Também serão instaladas torres de observação, pontes e espelhos d'água, além de trilhas educativas, sensoriais e para a prática de ciclismo, oferecendo diversos tipos de experiências para diferentes públicos - como idosos e PCDs.

Desejo um mundo cheio de corações felizes, alegres e em paz.

Feliz Natal!

são os votos de

TEAM
MARCOS CARVALHO

Feliz Natal

Que este Natal encha nossos corações de amor e paz.

HOT PIZZA

Elvis Pereira e a família Hot Pizza

Nova ponte Brasil / Paraguai está pronta, mas a inauguração foi adiada

A previsão é que a abertura ao tráfego ocorra de forma gradual ao longo de 2023; a ponte tem 760 metros de extensão, custou R\$ 323 milhões e foi bancada pela margem direita da Itaipu

Da Redação

Foto: Divulgação

A inauguração da Ponte da Integração que liga o Brasil ao Paraguai pelo Porto Meira que estava marcada para o último dia 12 de dezembro, foi cancelada.

O ato estava marcado e contaria com as presenças dos presidentes Jair Bolsonaro (Brasil) e Mario Abdo Benítez (Paraguai), o Governo Brasileiro alegou que a transferência da data ocorreu em função do mau tempo. Até o fechamento desta edição a nova data ainda não havia sido marcada. É provável que fique para o próximo ano.

Mesmo com a Ponte da Integração pronta, o trânsito de veículos e pessoas não deve ser imediatamente liberado. Na cabeceira brasileira, a Rodovia Perimetral Leste está com menos de 20% do cronograma concluído. No Paraguai, a conexão entre a ponte e o perímetro urbano de Presidente Franco também não foi concluída.

A previsão é que a abertura ao tráfego ocorra de forma gradual ao longo de 2023, à medida que estruturas como pontes, viadutos, aduanas e pátios de fiscalização de caminhões sejam finalizadas nos dois lados da fronteira.

Iniciada em maio de 2019, a nova ponte tem um custo de R\$ 323 milhões e está sendo custeada pela Itaipu Binacional.

É uma obra emblemática, esperada há mais de três décadas pelos povos dos dois países. A ponte tem 760 metros de extensão, com vão-livre de 470 metros e altura média de 60 metros sobre o nível do Rio Paraná. A estrutura vai contar com pista de 3,7 metros de largura em cada faixa, acostamento de 3 metros e calçada de 1,70 metros.

A obra será importante para impulsionar o comércio e fortalecer as relações bilaterais entre Brasil e Paraguai. Além de ampliar as relações entre os dois países, a nova ponte desafogará o tráfego na Ponte Internacional da Amizade, úni-

co elo entre os dois países.

A Ponte da Integração também trará mais conforto e segurança para os turistas. Com a ampliação do Aeroporto, a Perimetral e a duplicação da Rodovia das Cataratas, o setor de turismo ganhará um novo impulso.

Investimentos

A nova ponte está atraindo novos investimentos na região do Porto Meira. Uma das maiores rodas-gigantes da América Latina, com 90 metros de altura já está funcionando. Um grande shopping também está projetado para ser construído nas proximidades. Paralelamente o poder público projeta novas estruturas no Porto Meira, como a revitalização completa do Parque Remador.

Se os investimentos se confirmarem, a região, que reúne 32 bairros, passará a ter um novo perfil econômico, com abertura de novas frentes de trabalho, geração de riqueza e maior segurança para turistas e moradores.



A pedra fundamental foi lançada em maio de 2019

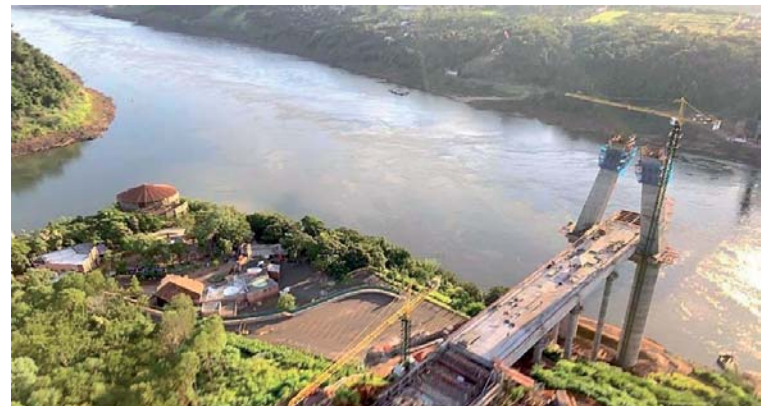

As obras seguiram o cronograma e geraram empregos



A ponte foi concluída e será aberta ao tráfego em 2023

Outra ponte será construída em Porto Murtinho



Projeto da nova ponte ligando Porto Murtinho (BR) à Carmelo Peralta (PY)

A ponte internacional com vão suspenso em estilo estaiada sobre o Rio Paraguai, entre Porto Murtinho (MS) e a cidade paraguaia de Carmelo Peralta, está em construção dentro do cronograma de conclusão, prevista para dezembro de 2024, e em janeiro do próximo ano começa a obra do lado brasileiro, em trecho de Pantanal. A área está sendo preparada e o consórcio binacional de cons-

trutores aguarda licença da Receita Federal para movimentação de equipamentos.

A gigantesca obra financiada pelo Paraguai, com recursos (R\$ 575,5 milhões) da Itaipu Binacional, segue em ritmo acelerado e já muda a realidade do lado paraguaio, com expansão urbana de Carmelo Peralta. A travessia concretiza um sonho de décadas: a ligação rodoviária entre os oceanos Atlântico

(Santos e Paranaguá) e Pacífico (Chile), tornando Porto Murtinho o centro econômico da Rota Bioceânica e Mato Grosso do Sul em um hub logístico da América Latina.

A Rota Bioceânica vai encurtar em 8 mil km a distância percorrida pelos produtos brasileiros rumo ao mercado asiático, integrando Brasil, Paraguai, Argentina e Chile.



Boas Festas

Desejamos a todos um **Feliz Natal** e um próspero **Ano Novo** repleto de saúde, paz e muita felicidade!



Matheus Vermelho
DEPUTADO ESTADUAL



Soldado Fruet presta contas do seu mandato à população de Foz do Iguaçu e região oeste

Em quatro anos o deputado apresentou mais de 50 projetos de lei, além de conceder cidadania honorária a Filomena Rafagnin e Silva e Luna; confira também os recursos enviados aos municípios

Da assessoria
Reportagem

Em quatro anos o deputado apresentou mais de 50 projetos de lei; sendo 26 leis já sancionadas e que estão em vigor. Dentre elas, destaca-se a Lei de Acesso Gratuito ao Histórico de Veículos, que dá segurança a quem compra um veículo usado e também a lei de sua co-autoria que proibiu o corte de água e luz durante a pandemia.

Além dessas, em reconhecimento ao trabalho em prol de Foz do Iguaçu e do Paraná, propôs as leis que tornaram o General Luna e a Sra. Philomena Rafagnin, cidadãos honorários do Paraná.

Ao longo do mandato, Soldado Fruet presidiu a CPI da JMK, levando a sério o papel fiscalizador do parlamentar e evitando que os cofres públicos fossem lesados. Ainda presidiu a Comissão do Turismo da Assembleia, responsável pela análise de todos os projetos de lei referentes ao setor de turismo.

Pedágio

Manteve firme posição contra os abusos do pedágio e na luta contra a renovação dos contratos de pedágio, impetrando as necessárias ações no Tribunal de Contas do Estado e da União para evitar que os paranaenses continuassem pagando o pedágio mais caro do Brasil.

Também travou uma luta contra os abusos da COPEL e da SANEPAR na busca por tarifas justas para todos.

Colégio Militar

Pleiteou o tão sonhado Colégio da Polícia Militar para Foz do Iguaçu, uma realidade

em nossa cidade nos dias de hoje e ainda apoiou a instalação das escolas cívico militares em diversas cidades do Oeste Paranaense.

Além disso, nos quatro anos em que representou a região como deputado estadual, obteve grandes vitórias e conquistou investimentos do Governo Estadual e Federal que ajudaram a estruturar nossa segurança pública, saúde, educação, esporte, lazer e meio ambiente, dentre outros setores.

Recursos

Confira parte dos equipamentos e recursos enviados pelos governos Federal e Estadual para Foz do Iguaçu e região nesses quatro anos, graças aos pleitos e empenho do Deputado Soldado Fruet:

■ Foz do Iguaçu:

Ambulância (Corpo de Bombeiros)
Caminhonete e camionetas cabine dupla 4X4 (Polícia Militar)
Conjunto AR condicionado (Colégio Estadual Carlos Drummond de Andrade)
Conjunto AR condicionado (Colégio Estadual Pioneiros)
Conjunto AR condicionado (Colégio Estadual Tancredo de Almeida Neves)
Equipamento para varias Unidades Básicas de Saúde (Prefeitura Municipal)
Equipamentos Saúde (Hospital Municipal)
Kit de entrada/arrombamento (Polícia Civil)
Kit esportivo multimodalidade (Colégio Cívico Militar Ipê Roxo)
Kit esportivo multimodalidade (Colégio Cívico Militar Presidente Castelo Branco)
Kit esportivo multimodalidade (Colégio Cívico Militar Presidente Costa e Silva)
Kit esportivo multimodalidade (Colégio Cívico Militar Sol de Maio)
Kit esportivo multimodalidade (Colégio Cívico Militar Tarquínio Santos)
Kit esportivo multimodalidade (Co-

légio Estadual Prof. Flavio Warken)
Kit esportivo multimodalidade (Colégio Estadual Tancredo de Almeida Neves)
Laboratório de Informática (Colégio Estadual Arnaldo Busatto)
Laboratório de Informática (Colégio Estadual Gustavo Dobrandino)
Laboratório de Informática (Colégio Estadual Ipê Roxo)
Laboratório de Informática (Colégio Estadual Paulo Freire)
Laboratório de Informática (Colégio Estadual Presidente Costa e Silva)
Laboratório de Informática (Colégio Estadual Tancredo Neves)
Laboratório de Informática (Colégio Estadual Tarquínio Santos)
Laboratório de Informática (Colégio Estadual Três Fronteiras)
Motocicleta - Tipo ON-OFF road (Polícia Militar)
Segurança alimentar e nutricional (Pastoral da Criança)
Van para transporte de pessoas (Projeto Chute Para o Futuro)
Van, equipamentos e materiais (Nosso Canto Centro de Adaptação Neurológica Total)
Veículo, equipamentos e materiais (Conselho Comunitário da Vila C)
Viatura amarok (14º Batalhão de Polícia Militar)
Viatura caracterizada - caminhonete 4x4 (Polícia Civil)
Viatura L 200 (14º Batalhão de Polícia Militar)
Viaturas Duster (14º Batalhão de Polícia Militar)
Kit esportivo multimodalidade (Prefeitura Municipal)2
Quadra para Vila Carimã (Prefeitura Municipal)2
Castração animal (Prefeitura Municipal)
Viatura Auto Ambulância plotada (Bombeiro)
Conjunto AR condicionado (5º Colégio da Polícia Militar)
Laboratório de Informática (5º Colégio da Polícia Militar)
Kit esportivo multimodalidade (5º Colégio da Polícia Militar)
Retomada dos repasses da SESA para manutenção (Hospital Municipal Padre Germano Lauck)
Regularização dos repasses da SESA para UTIs pediátricas (Hospital Ministro Costa Cavalcanti)
Remanejamento de viatura Trailblazer usada na Operação Verão Maior (14º Batalhão de Polícia Militar)

Reforma geral (5º Colégio da Polícia Militar)
Aquisição de 71 kits de uniformes para alunos carentes (5º Colégio da Polícia Militar)
Construção da nova Unidade Básica de Saúde da Vila Carimã (Prefeitura Municipal)
Custeio de 17 leitos de UTI exclusivos para Covid-19 (Hospital Municipal Padre Germano Lauck)
Kit esportivo multimodalidade (Colégio Estadual Mariano Paganoto)
Kit esportivo multimodalidade (Colégio Estadual Carlos Drummond de Andrade)

■ Céu Azul:

Equipamentos Saúde (Prefeitura Municipal)

■ Itaipulândia:

Equipamentos Saúde (Prefeitura Municipal)

■ Santa Helena:

Equipamentos Saúde (Prefeitura Municipal)

■ Matelândia:

Equipamentos Saúde (Prefeitura Municipal)
Atenção Básica para Saúde (Prefeitura Municipal)2

■ Toledo:

Kit esportivo multimodalidade (Colégio Estadual Cívico Militar Jardim Maracanã)

■ Missal:

Van para transporte de pacientes (Prefeitura Municipal)

■ Pato Bragado:

Caminhão pipa 6.000 litros (Prefeitura Municipal)

■ Ramilândia:

Equipamentos Saúde (Prefeitura Municipal)

■ Santa Tereza do Oeste:

Kit esportivo multimodalidade (Colégio Cívico Militar Santa Tereza do Oeste)

■ Ouro Verde do Oeste:

Kit esportivo multimodalidade (Colégio Estadual Ouro Verde)
Retroescavadeira 4x4 - peso operacional 7.100kg (Prefeitura Municipal)

■ Santa Tereza do Oeste:

Kit esportivo multimodalidade (Colégio Cívico Militar Santa Tereza do Oeste)

■ São Miguel do Iguaçu:

Agricultura (Prefeitura Municipal)
Aquisição de viatura Duster (14º Batalhão de Polícia Militar)
Kit esportivo multimodalidade (Colégio Cívico Militar Nestor Victor dos Santos)
Kit esportivo multimodalidade (Colégio Estadual Pedro Viriato Parigot de Souza)
Kit esportivo futsal (Prefeitura Municipal)
Viatura Auto Ambulância plotada (Bombeiro)

■ Guaíra:

Kit esportivo multimodalidade (Colégio Estadual Cívico Militar Jardim Zeballos)

■ Medianeira:

Aquisição de viatura Amarok (14º Batalhão de Polícia Militar)
Aquisição de viatura Duster (14º Batalhão de Polícia Militar)
Equipamentos Saúde (Prefeitura Municipal)
Kit esportivo multimodalidade (Colégio Cívico Militar Tancredo Neves)
Kit esportivo multimodalidade (Escola Municipal Carlos Lacerda)
Laboratório de Informática (Colégio Estadual Naira Felini)
Laboratório de Informática (Colégio Estadual Tancredo Neves)
Veículo, equipamentos e materiais (Sociedade Filantrópica Semear)
Castração animal (Prefeitura Municipal)
Viatura Auto Ambulância plotada (Bombeiro)
Remanejamento de viatura Trailblazer usada na Operação Verão Maior (14º Batalhão de Polícia Militar)

■ Vera Cruz do Oeste:

Kit esportivo multimodalidade (Colégio Estadual Vital Brasil)
Pavimentação Asfáltica (Prefeitura Municipal)
Kit esportivo futsal (Prefeitura Municipal)
Castração animal (Prefeitura Municipal)2
Reforma de quadras esportivas (Prefeitura Municipal)2
Kit para Barracão de Reciclagem (Prefeitura Municipal)2

SEVEN UP
INTERMEDIADORA

SEVEN UP

CONECTAMOS
VENDEDORES AOS
COMPRADORES
CERTOS!

VENDA RÁPIDA
E SEGURA.

Anuncie seu veículo:
45 9 9938-8557 | 45 3198 0549 | @sevenupintermediadora

**ESPECIALISTA
DA BOLA**

Jornalista Abilio Henrique Bottega

Aquecendo para o Mundial #11 - FIM

A Croácia chegou à sua terceira semifinal de Copa em 6 participações. Porém, uma seleção esteve em apenas duas Copas e já chegou às Semifinais. Que seleção é essa?

*Resposta na próxima semana

- A - Portugal**
- B - Dinamarca**
- C - Turquia**
- D - Colômbia**

Resposta do Aquecendo para o Mundial da semana passada #10



FIFA WORLD CUP
Qatar 2022

Luciano Lima
@LucianoLimaReal

O Brasil jamais FOI campeão do mundo tendo presidente petista eleito. Lula é um encosto para o país até nisso.

#BrasilxCroacia #FIFAWorldCup

15:10 · 09 dez. 22 · Twitter for Android

Que copa foi essa?

M Moura Palace Hotel
★★★★★

Rua Marechal Deodoro, 1427, Centro de Foz do Iguaçu
(45) 3574-1211
contato@mourapalacehotel.com.br

Foto: JAVIER SORIANO / AFP



Alegria dos marroquinos, que ficaram em quarto lugar nessa Copa

Pela primeira vez na história da competição, a seleção brasileira perdeu uma partida para uma seleção africana.

Camarões na última rodada do Grupo G, bateu os reservas da seleção brasileira por 1x0, um momento histórico do continente africano. Vincent Aboubakar entrou para a história marcando o gol dos camaroneses no acréscimo.

Os africanos continuaram fazendo bonito na competição, e aprontando grandes surpresas como o caso do Marrocos que tornou-se a primeira seleção africana e a terceira de fora da América do Sul e Europa a alcançar as semifinais de uma Copa do Mundo.

Confira as seleções que já chegaram esse feito



Estados Unidos
Copa - 1930 (Uruguai)
América do Norte e Central



Coreia do Sul
Copa - 2002
(Japão e Coreia do Sul)
Ásia

CAMPEÃ
ARGENTINA · COPA DO MUNDO 2022

 Abilio Henrique Bottega
 Bottega77
 abiliobottega@hotmail.com
 Abilio Henrique Bottega

Para sugestões de pautas, críticas e elogios entre em contato

Lilian Loit

2026

De olho no próximo Mundial

A FIFA já estuda 3 formatos diferentes para a próxima Copa do Mundo de 2026, que subirá de 32 seleções para 48, se tornando a maior Copa da história. A decisão final será tomada pelo conselho da FIFA no ano que vem.



CONFIRA OS PROVÁVEIS FORMATOS DO MUNDIAL DE 2026

- 16 GRUPOS COM 3 SELEÇÕES
- 12 GRUPOS COM 4 SELEÇÕES
- 2 GRUPOS COM 24 SELEÇÕES

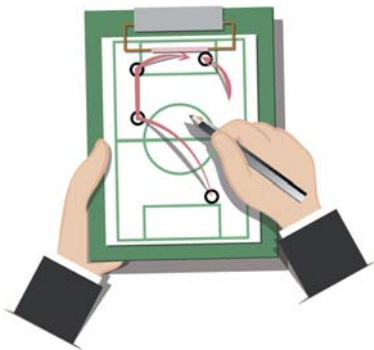

De novo não foi dessa vez

Nunca um técnico que dirige uma seleção de outro país no qual não é o seu país de nascimento, foi campeão do Mundo. Na final desse último domingo a França e Argentina conta com os técnicos da casa.



Foto: Kai Pfaffenbach/Reuters

Lionel Scaloni Campeão Mundial com Argentina



Foto: Lionel Hahn/Getty

Didier Deschamps Vice Campeão Mundial com a França

Foto: Tolga Bozoglu/ EFE



Gakpo o destaque da Holanda no Catar

Laranja Mecânica



A seleção holandesa leilouu suas camisetas usadas durante a Copa e arrecadou cerca de \$ 340.000. O dinheiro será doado aos trabalhadores migrantes que participaram da construção dos estádios.

FELIZ NATAL E PRÓSPERO ANO NOVO. BOAS FESTAS ATÉ ANO QUE VEM!





**Juntos somos mais fortes
e vamos mais longe.**

**A VISAC acredita e investe em um
transporte público eficiente
e moderno em Foz do Iguaçu.**

**Desejamos um Feliz Natal
e um Novo Ano repleto de realizações!**



Todas as informações sobre nosso
transporte público na palma da sua mão.
+Informações www.visac.com.br

